

学習院大学通信



第26号

2005.7.1

編集発行
学習院大学学生部 東京都豊島区目白1-5-1

CONTENTS

- 1 - 入試成績優秀者奨学金受給者
安倍能成記念教育基金奨学生
- 2 - 平成17年度学期末試験
- 3 - 平成17年度「学生の提言」募集
戸山キャンパス入構時のセキュリティー
- 4 - 学習院父母会課外活動等助成金制度
学習院大学の個人情報の取り扱い
- 5 - 夏季休業中の事務取扱時間
- 6 - 各部署からのお知らせ
- 11 - 保健室だより
- 12 - その他お知らせ
課外活動レポート・編集後記

「学習院奨学基金による大学入学試験成績優秀者に対する奨学金」受給者発表

平成17年度「学習院奨学基金による大学入学試験成績優秀者に対する奨学金」の贈呈式が、4月26日(火)12時30分から、学長、学生部長ご列席のもと、行われました。

「学習院奨学基金による大学入学試験成績優秀者に対する奨学金」は、大学の入学試験において優秀な成績で合格し入学した学生に対し、入学年度の学費納付金のうち、授業料および維持費相当額が給付されるものです。

平成17年度の奨学生は、右のとおりです。

法学部 法学科(1年)	経済学部 経済学科(1年)	文学部 史学科(1年)
榎本 真実	浅利 茜	中村 圭佑
大平 俊一	伊藤 史明	野牧 順
小川 文定	井上 能宏	文学部 英米文学科(1年)
香西 恵夢	高橋 新平	山 恵美
川村 太郎	藤坂 康志	文学部 ドイツ文学科(1年)
古谷 悠星	藤野 真也	雨森 美佑貴
山口 阿斗	山口 泰史	川 みずき
法学部 政治学科(1年)	経済学部 経営学科(1年)	理学部 化学科(1年)
岡村 那智	最賀 結貴	安斎 博哉
小田原 洸太	荘司 ゆりあ	菅田 美奈子
木伏 達彦	吉田 雅史	村越 透
高橋 里佳		理学部 数学科(1年)
福島 学		市川 幸雄
宮司 悠未		藤城 謙一

安倍能成記念教育基金奨学生の選考結果 -- 総務部

6月22日開催の安倍能成記念教育基金運営委員会において、下記の学生に平成17年度安倍能成記念教育基金奨学金を給付することが決定しました。

安倍能成記念教育基金奨学金は、成績・人物共に優れた学生を厳選して給付されるものです。

なお、交付式は、安倍能成記念教育基金運営委員会終了後(午後5時~)創立百周年記念会館第1会議室・第2会議室において行われました。

大学院奨学金(11名)

法学研究科法律学専攻博士後期課程	2年	イグネディオン シミオン
政治学研究科政治学専攻博士後期課程	1年	長尾 賢
経済学研究科経済学専攻博士後期課程	3年	高橋 陽子
経済学研究科経済学専攻博士前期課程	2年	野呂 純一
経営学研究科経営学専攻博士後期課程	3年	内原 綾
人文科学研究科哲学専攻博士後期課程	3年	三宅 秀和
人文科学研究科史学専攻博士後期課程	3年	柏倉 伸哉
人文科学研究科イギリス文学専攻博士後期課程	3年	児玉 晃二
人文科学研究科フランス文学専攻博士後期課程	3年	バクシアーズ 覚子
自然科学研究科物理学専攻博士後期課程	1年	入澤 寿和
自然科学研究科化学専攻博士後期課程	2年	大道寺 一憲

専門職大学院(2名)

法務研究科法務専攻	3年	加藤 伸樹
法務研究科法務専攻	3年	平木 伸佳

大学学部奨学金(8名)

法学部 法学科	4年	町田 拓哉
法学部 法学科	4年	鈴木 紗千子
法学部 政治学科	4年	園部 恵子
経済学部 経済学科	4年	竹内 瑛理子
経済学部 経営学科	4年	杉石 達矢
文学部 日本語日本文学科	4年	杉浦 由莉
文学部 ドイツ文学科	3年	長山 朗子
文学部 心理学科	4年	平野 紗央里

平成17年度学期末試験について

告 示

すでに発表されたとおり、来る7月11日(月)から学期末試験が行われる。受験にあたっては、正々堂々自らの実力を発揮し、日頃研鑽の成果をあげてほしい。

この際、特に学生諸君に求めたいのは、決して不正行為を行わないという決意と、誘惑を斥ける勇気である。これまで再三の注意にもかかわらず、不正行為が跡を絶たないのは、誠に悲しむべきことと言わねばならない。諸君は、不正行為が憎むべき裏切り行為であるばかりでなく、おのが人格の完全な否定であることを知るべきである。

大学としては、不正行為に対し、断固たる処分をもって臨む方針である。切に諸君の自戒・自肅を望む。

平成17年7月

学 長

学期末試験にあたって

本年度学期末試験が7月11日(月)から始まるが、試験に臨むに当り、履修要覧「履修について」項目8(試験について)を再度熟読し、いやしくも本学学生として学長告示に違背することのないよう特に要望する。

万一、不正行為があった場合には、無期停学及び当該年度履修全科目の無効措置等の処分を行う方針であるから特に自戒を切望する。

平成17年7月

教務部長
学生部長

平成17年度 学期末試験 実施日程・時間など

学部・大学院 7月11日(月)～7月16日(土) 法科大学院 7月25日(月)～7月30日(土)

1 時 限	9時00分～10時30分	<60分でおこなう科目>	学部・大学院の試験本部は多目的ホール(西5号館1階)に設ける。 法科大学院の試験本部は西5号館4階教務課に設ける。
2 時 限	10時50分～12時20分	総合基礎科目	
3 時 限	13時10分～14時40分	(外国語科目・体育科目)	
4 時 限	15時00分～16時30分	<90分でおこなう科目>	
5 時 限	16時50分～18時20分	専門科目・総合基礎科目	
6 時 限	18時40分～20時10分	(外国語科目・体育科目を除く)	

学期末試験は上記の期間に実施するが、授業科目によっては、この期間外に実施するものもある。定期試験の時間割は1～2週間前に掲示によって発表する。

受験上の注意

- (1) 履修届によって登録された授業科目でなければ受験することは出来ない。
- (2) 試験時間割には、平常の授業と試験の曜日・時限・教室が異なる授業科目等があるので注意すること。
- (3) 受験の際には、必ず学生証を携帯し、試験時間中は常に机上に呈示しておかなければならない。
- (4) 学生証を携帯しない者は、いかなる事情があっても受験出来ない。学生証を忘失した者に対しては、試験期間中に限り特別に発行する「仮学生証(学内試験用)」(西5号館4階学生部で発行)を持参、呈示した場合に限り、受験を許可する。
- (5) 試験場における座席は、番号札もしくは本学備付六法の番号によって指定する場合がある。その場合、学生は入室時に必ず番号札もしくは本学備付六法を受け取り、指定された席に座らなければならない。
- (6) 試験教室に入室する際は、必ず携帯電話、ポケットベルなどの電源を切った上、バック等の中に入らないこと。
- (7) 着席後は、私語を慎み、筆記具その他予め許可されたものの以外を机上に置いてはならない。
- (8) 試験教室に入室した後、手洗い等のために一時退室することは一切認められない。
- (9) 試験開始後20分以上遅刻した者は受験を認めない。また、試験開始後30分を経過するまでは、試験場からの退出を許可しない。

気象に関する警報が発表された場合、および自然災害・ストライキに起因する交通機関の運行停止の場合の措置については、授業と同様の扱いとする(「5. 休講について」参照)

- (10) 解答用紙には、最初にボールペンもしくは万年筆で学籍番号、氏名等所要事項を記入し、退席の際には、教卓、教壇等指示された場所に必ず提出しなければならない。解答を断念した場合も同様である。
- (11) 5大学間単位互換制度(f-Campus)に基づく他大学提供科目と本学授業科目の試験日時が重複した場合には、他大学提供科目の受験を優先し、本学授業科目の試験については教務部教務課に相談し、別途指示を受けること。

棄権について

- (1) 受験の途中で棄権する場合は、学部、学科、学年、学籍番号、氏名を正確に記載のうえ、科目担当教員が棄権したことを容易に確認できるように、解答用紙の表側に「棄権」と、大きく記載すること。

なお、「棄権」と記載した解答用紙を提出した学生は、当該科目の全ての権利を放棄したものとみなす。したがって、当該科目についての救済措置(成績調査・追試験等)はいかなる場合もこれを行わない。

また、「棄権」した科目の成績評価は行わず、成績表にも記載されない。

不正行為について

次の行為はこれを不正行為として学則第70条に基づき懲戒を加える。

- (1) 番号札もしくは本学備え付け六法を交換したり、これに応じたりすること。また、不正使用の目的をもって故意に番号札もしくは本学備付六法を持ち帰ること。
- (2) 持ち込みを許可されていないノート、教科書、参考書等を参照すること。
- (3) 持ち込みを許可された六法全書、辞書等に不正行為を目的として予め書き込みをすること。
- (4) 試験時間中にノート、教科書、参考書等を貸借すること。
- (5) 代人が受験すること。
- (6) 他人の答案をのぞき見て写したり、写させたりすること。
- (7) 試験内容に関する私語をすること。
- (8) 以上の不正行為に類する行為をすること。



平成17年度「学生の提言」募集について

学 長 永田良昭 学生部長 遠藤久夫

今年度も次の要領で「学生の提言」を募集します。奮って応募してください。なお、平成11年度～16年度優秀賞受賞作品の紹介を「COMPASS 4号」・「COMPASS 8号」・「COMPASS 12号」・「COMPASS 16号」・「COMPASS 20号」・「COMPASS 24号」で行っています。「COMPASS」は大学ホームページ キャンパスライフでご覧いただけます。

(<http://www.gakushuin.ac.jp/univ/stu/campus/cm1.html>)

1. テーマ

『競争と格差社会』

日本では、ここ数年、競争が激しくなった結果、社会における格差が拡大したといわれる。このような認識は正しいか、競争は良いものとしてさらに助長すべきなのか

追試験について（「9. 追試験について」参照）

やむをえない事情によって所定の日に試験を受けられなかった者で、所定の期日までに以下に示す詳細な理由を具して願い出た者に対し、教授会の議を経て追試験を許可する場合がある。

- (1) 学期末試験追試験対象科目
第1学期終了科目および通年科目
ただし、掲示による事前周知のない試験科目は対象外とする。
- (2) 出願期日 8月1日(月)まで
- (3) 手続時間は下記のとおり
月～金曜日 8:50～16:00
土曜日 8:50～12:00
日曜日・祝日 閉室
(ただし、7月23日(土) 7月30日(土)も閉室)
- (4) 受験料は出願科目数にかかわらず2,000円である。
- (5) 5大学間単位互換制度に基づく他大学設置科目の試験を優先させ受験したことに伴い、追試験を出願する場合に限り受験料は徴収しない。
- (6) 追試験は、必ず評価の対象となり棄権は認められない。また、追試験の場合は不利な点が多いので、試験期間には健康に充分留意することが肝要である。

否か、競争の結果生ずる格差についてどう考えるべきなのか、「格差社会」に出る前の学生として何をすべきなのか、あるいは大学はどうあるべきなのか等、学生なりの視点から論じてもらいたい。

2. 応募資格 本学に在学している学生（大学院生・法科大学院生・科目等履修生を含む）
連名及び複数名でも可とします。
3. 原稿字数 12,000字以内、1図表は200字換算（できれば、ワープロを使用し、縦A4版横書きにする）
表紙に、学籍番号・学部学科・学年・氏名・住所・電話番号を明記してください。
4. 提出期間 平成17年9月1日(木)
～同年9月30日(金)
5. 提出先 学生部学生課（西5号館4階）
6. 表彰 優秀賞：賞状・副賞10万円
佳作：賞状・副賞3万円

戸山キャンパス入構時のセキュリティーについて

授業・課外活動・図書館利用等のため本学学生が、戸山キャンパスへ入構する場合は、下記のとおりセキュリティーチェックが行われる旨、女子大学及び女子中等科・女子高等科より通知がありました。

戸山キャンパスへ入構の必要がある場合は、右記事項を遵守の上、入構するようご協力をお願いいたします。

《入構方法》

戸山キャンパス守衛所で学生証を提示する。（必ず学生証の携帯をすること）学生証の携帯を忘れた学生及び本学卒業生は、守衛所受付において記帳の上、守衛等の指示により入構する。（身分を証明出来るものの提示を求められる場合がある）

学習院父母会 課外活動等 助成金制度

学習院父母会は、大学、女子大学、男子中・高等科、女子中・高等科および初等科の運動部・文化部・クラブ・同好会等を援助することを目的とした「学習院父母会課外活動等助成金」を設けています。この助成金制度には「学習院父母会課外活動等優秀賞」「学習院父母会課外活動特別助成金」「学習院父母会課外活動一般助成金（各部等の備品用具等の助成）」の3種類があります。

大学における受付・申請窓口は学生部です。申請を希望する団体は学生部にご相談ください。なお、「課外活動等優秀賞」、「課外活動一般助成金」については締切を定めていますので注意してください。

学習院父母会課外活動等優秀賞

優秀な成績を収めた団体及び個人に表彰状と副賞を授与する。

- (1) 対象期間 毎年1月1日から12月31日の間
- (2) 表彰時期 毎年5月下旬 父母会総会時(予定)
- (3) 表彰内容 広く社会においてその活動が高く評価されたこと
全国大会、関東大会、東京都大会等において優勝あるいはそれに準じた成績を収めたこと
- (4) 副賞 団体 50万円以内
個人 25万円以内
- (5) 選考方法 父母会内に選考委員会を設置して選考する
- (6) 申請方法 当該団体及び個人が所定の書式により各学校を經由して父母会に申請する
- (7) 申請締切 平成18年1月13日(金)

- 範囲内
- (4) 選考方法 父母会内に選考委員会を設置して選考する
 - (5) 申請方法 各団体が所定の書式により各学校を經由して父母会に申請する
 - (6) 支給時期 申請のあった時から2ヶ月後を目途とする

学習院父母会課外活動一般助成金

- (1) 対象期間 毎年4月1日から翌年3月31日の間
- (2) 対象内容 部活動、クラブ活動において、当該年度に特別の活動を実施する場合、例えば記念公演、記念催事(式典、懇親会は除く)、海外遠征、等
- (3) 助成金額 1件につき50万円を上限として、予算の

- (1) 対象期間 毎年4月1日から翌年3月31日の間
- (2) 対象内容 多年にわたって使用する機器備品、用具等
ボールなどその部活動に不可欠な消耗品も対象とする
上記の購入がその団体の負担能力を著しく超えると考えられる場合
定期公演費用についても一部助成することがある
- (3) 助成金額 予算の範囲内で適当と認められる金額
- (4) 選考方法 父母会内に選考委員会を設置して選考する
- (5) 申請方法 各団体が所定の書式により各学校を經由して父母会に申請する
- (6) 支給時期 平成17年6月30日(木)(予定)
- (7) 申請締切 平成17年5月27日(金)
(学生部受付〆切りは5月20日(金))

学習院大学における「個人情報」の取扱いについて

平成17年4月1日から「個人情報の保護に関する法律」が施行されたことに伴いまして、学習院大学では「個人情報」の取扱いについて、下記方針のとおり行うことになりましたので、お知らせいたします。

「学習院個人情報保護規程」等詳細につきましては、履修届提出時にお渡ししました冊子「学習院における「個人情報」の取扱いについて」をご覧ください。なお、保証人様には、既にお送りしております同冊子をご覧ください。

学習院における個人情報の保護の方針

学校法人学習院(以下「本院」という。)は、人格尊重の理念の下、個人情報の保護の重要性を深く認識し、教育研究機関としての社会的責務を果たすとともに、社会の信頼に応えるため、個人情報の取扱いについて、十分な配慮及び適正な措置を講じることとし、以下の方針を定め、これを誠実に遵守してまいります。

1. 本院は、保有する個人情報を保護するため、「学習院個人情報保護規程」を定め、遵守するとともに、継続的な改善に努めます。
2. 本院は、個人情報の取得に当たっては、利用目的を通知又は公表し、適正に取得します。取得した個人情報については、利用目的の範囲内で取扱い、原則として本人(個人情報によって識別される特定の個人。以下、同じ)の同意なしに第三者への提供を行いません。
また、個人情報の保護のための管理体制を確立し、確実な運用をします。

3. 本院は、個人情報に関する開示、訂正、追加、利用の停止等については、対応窓口を設置し、本人の申し出に基づき、誠実に対応します。
4. 本院は、個人情報の正確性及び安全性を確保するために、不正アクセス、紛失、破壊、改ざん及び漏えい等に対する適切な対策を講じ、防止に努めます。
また、万一事故が発生した場合には、速やかに公表し、二次被害の防止に当たるとともに、再発防止策を含め、必要な措置をとります。
5. 本院は、個人情報の保護の意識の向上を図るために、教育啓発活動を推進します。
6. 本院は、個人情報の保護に関する法令・ガイドライン等を尊重し、遵守するよう努めます。

平成17年4月

学校法人 学習院

夏季休業中の事務取扱時間

項目	期間	曜日	時間	備考
西門開閉時間	7月21日(木)～9月5日(月)	月～日	8:00～18:00	正門は平常どおり開閉 西門オートロックは23:00まで出られます。
事務部門 (保健室含む)	7月21日(木)～9月5日(月)	月～金 土・日	8:40～16:45 休業	証明書自動発行機利用時間 9:00～16:45
計算機センター	7月21日(木)～9月5日(月) 開館 事務取扱	月～金 月～金 土・日	9:00～18:00 9:00～12:30 閉館	8月15日(月)～19日(金) は閉館
学生相談室	7月21日(木)～9月15日(木)	火・木	9:30～17:00	
国際交流センター	事務取扱時間詳細については、国際交流センターホームページ http://www.gakushuin.ac.jp/univ/cie/index.html の「新着情報」で確認してください。(8頁参照)			
大学図書館	7月19日(火)～9月4日(日)	月～金 土・日	8:50～16:30 休館	長期貸出については8頁のお 知らせをご覧ください。
	9月5日(月)～9月15日(木)	月～金 土 日	8:50～16:30 8:50～12:00 休館	
法経図書センター	<p>夏季休業中も8:50～20:00迄開館いたします。 (但し、7月21日～9月5日間の土曜日は閉館いたします。)</p> <p>7月1日～7月15日間の月～金は、8:50～21:00迄開館いたします。 (但し、土曜日は通常どおり8:50～20:00迄開館)</p> <p>長期館外貸出 取扱期間 7月1日(金)～9月6日(火) 返却期限 9月20日(火) 冊数は通常どおり</p>			

蔡々会営業日及び営業時間

大学売店

7月21日(木)～9月15日(木)
月～金曜日 9時00分～16時30分
土曜日 休業
(9月10日は12時20分まで営業)
ただし8月8日(月)～13日(土)休業
9月16日(金)から平常営業

コーヒーショップ(カフェラ スリゼ)

7月21日(木)～7月30日(土)
月～金曜日 8時30分～17時
8月1日(月)～9月15日(木)
月～金曜日 9時～17時
土曜日 休業
ただし8月15日(月)休業

大学食堂(レオック東京)

7月21日(木)～7月30日(土)短縮営業
月～金曜日 11時30分～14時
(さくらラウンジのみ17時まで営業)
土曜日 11時30分～14時
(さくらラウンジ、麺コーナーは休業)
8月1日(月)～8月31日(水)休業
9月1日(木)～9月15日(木)短縮営業
月～金曜日 11時30分～17時
土曜日 11時30分～14時
7月23日(土) 8月27日(土)は16時30分まで営業

書店(成文堂)

7月21日(木)～9月15日(木)
月～金曜日 10時～17時
土曜日 休業
ただし8月15日(月)～19日(金)休業

ローソン

夏季休業期間中も無休営業 7時～22時

(注) ローソンを除き、日曜は休業します。

各部署からのお知らせ

就職部

《1～3年生へ》

第2回就職セミナー開催 3年生・修士1年生対象

講演：「今後の就職活動の流れについて」
 日時：9月21日（水）18：00～20：00
 会場：百周年記念会館 正堂
 就職を希望する学生は必ず出席してください。
 就職活動に役立つ就職ガイドブック、進路登録票を配布します。

公務員セミナー（後期）開催 主として1～3年生対象

就職部では、主として1～3年生を対象に上記セミナーを開催します。公務員を将来の進路にと考えている学生の皆さんの積極的な参加を期待します。（有料：受講料5,000円）

開講講座：専門科目講座（民法・行政法）
 受付日時：9月20日（火）～22日（木）9：00～16：00
 受付場所：北1号館1階 就職部カウンター
 開講期間：民法 9月26日～12月19日の毎週月曜日
 行政法 9月30日～12月16日の毎週金曜日
 （学校行事等による休講有り）
 開講時間：18：10～19：40

マスコミ・広告セミナー（後期）開催 3年生対象

マスコミ業界志望者に対し、作文指導を中心としたセミナーを下記のとおり開催します。（有料：受講料10,000円）

受付日時：9月20日（火）～22日（木）9：00～16：00
 上記期間中、申込書類を受付後、書類選考により受講者を決定します。（定員40名）
 受付場所：北1号館1階 就職部カウンター
 開講期間：10月18日～11月24日の毎週火・木曜日
 （学校行事等による休講有り）
 開講時間：18：10～19：40

《その他》

個人情報保護に関する取扱い

個人情報保護法施行にともない、卒業生の個人情報に関わる次のような資料は、カウンター上での閲覧形式に変更いたしました。

過去5年入社リスト（企業名50音順） 桜友会名簿（ハードカバー） 桜友会名簿（簡易版） 在社名簿

OBOG訪問等のために、閲覧を希望する学生は学生証提示の上、就職部カウンターにて必要な部分を書き写してください。入手した情報の複製・他者への譲渡・就職活動以外の目的への流用を固く禁じます。

また、就職希望先から人物照会（氏名、学部・学科、生年月日、入学年月、卒業年月、ゼミ・卒論、在籍クラブ、スポーツ、趣味、性格、その他）を求められる場合がごく稀にあります。その際、皆さんの就職活動を有利に取り計らっていただくため、大学3年次に提出していただいた「進路登録票」の記載部分から転記し回答いたします。不都合な方がいらっしゃいましたら、お申し出いただければ回答はしません。

《4年生・修士2年生へ》

前期就職支援強化期間（4年生未内定者対象）

強化期間：5月31日（火）～7月16日（土）
 4年生でまだ内定を得ていない学生は、積極的に就職部に相談に来るようにしてください。
 通常の相談以外に、内定が出ないで悩んでいる学生は、就職部カウンターでその旨を申し出いただければ、専門の係員が企業紹介・斡旋等の対応をします。

進路（就職・進学・その他）決定届

就職内定または就職以外の進路が決まり次第、全員が必ず提出してください。

就職が内定した方は、就職活動についてのアンケート及び就職活動報告書も提出してください。後輩達のためにもご協力をお願いします。

推薦状交付の取扱い

企業より推薦状の提出を求められている場合、次の要件を満たしている者に交付します。

「進路登録票」を提出している者

卒業見込証明書の交付が受けられる者

企業から、応募の条件または内々定の条件として提出を求められている者

受付・交付場所：就職部カウンター

交付日：申込日の翌日（原則として事務室閉室日は含みません）

事務室閉室時間：8：40～16：45（11：30～12：30を除く）

夏季休業期間中（7/21～9/5）の土曜日は事務室閉室のため、金曜日の申込みは翌週の月曜日交付となるので注意してください。

《注意》 申込み時に印鑑を持参すること。

内々定の条件として推薦状の提出を求められている場合、提出後の内定辞退はできません。

就職相談

就職活動に関する個人相談を事務室閉室時間中、随時受付しています。就職活動について、どんな些細なことでもお気軽にご相談ください。

就職に関する情報

夏季休業中も、就職に関する情報は多く入ってきます。常に就職部掲示板等を注目するように心掛けてください。掲示板は、北1号館1階の就職部前・事務室及び資料室内にそれぞれ設置されています。また就職部ホームページでも情報を得ることが出来ますのでアクセスしてください。

ホームページアドレス

<http://www.gakushuin.ac.jp/univ/adm/place/index.html>

就職資料室および就職部PC・AVコーナーの活用

就職資料室は北1号館1階（事務室隣）に、就職部PC・AVコーナーは北1号館2階（事務室上）にあります。どちらにも、就職に関する様々な資料および公務員試験関係の資料を取り揃えています。就職関連資料・書籍・情報誌等を閲覧したい学生は、是非利用してください。

学 生 部

合宿・自動車入構についての注意

夏季休業中に合宿を行う部会は、日程・宿泊先・参加人数等の詳細が決定次第、出発の1週間前までに「合宿許可願」を学生部課外活動窓口へ提出してください。

また、学習院女子大生が合宿に参加する場合は、女子大学発行の「合宿参加許可証」が必要となりますので、「合宿許可願」に添付のうえ提出願います。

なお、提出後に日程・参加人数等に変更が生じた場合は、その旨を速やかに報告してください。

併せて合宿・試合に伴う自動車入構の手続きが必要な場合は、入構希望日の3日前までに「学生自動車入構許可願」の提出が必要となります。

注意：合宿に参加する場合は、家族に合宿先を伝えるとともに、健康保険証のコピーを携行することを心掛けてください。

部会室での盗難に注意！ 施錠確認を忘れずに！

毎年、夏季休業期間中に黎明会館等を狙った盗難事件が発生しています。

部室が不在となる場合は、短時間であっても必ず施錠してください。

また、貴重品類は部室内に置かず、責任者が一括して保管することを心掛けてください。

黎明会館地下1階更衣ロッカー使用にあたって

課外活動における更衣目的（対外試合での学外者利用も可能）以外での使用は禁止しています。

使用可能時間は、午前6時から午後10時まで（日付をまたいでの使用は不可）です。

目的外での使用・使用可能時間帯以外に使用されている場合は、当該ロッカーを解錠のうえ、遺失物として学生部で処理します。

使用にあたり、ロッカーならびに暗証番号を忘れることのないよう、十分注意してください。

課外活動後期分使用教室等の申込について

後期分（9月16日～1月18日）の教室使用については、**9月7日（水）13時から**富士見会館403・404で調整会議を行います。

なお、10～11月分の富士見会館ホール・集会所を使用希望の場合は、「**施設使用希望届**」を**9月9日（金）**までに学生部課外活動窓口へ提出してください。

調整会議は**9月15日（木）13時から**富士見会館402で行います。

「学割証」の発行について

合宿・旅行・帰省等で遠くに出かける場合（鉄道で101営業キロ以上の区間を乗車）は、「学割証」を使用すると2割引の「学生割引乗車券」を購入することができます。

学割証は、証明書自動発行機（西5号館4階学生部前）で発行しています。夏休み前は大変混みあいますし、発行機利用時間をすぎるといかなる理由があろうと発行できません。学割証は3ヶ月間有効ですので、なるべく早めに発行するよう、お願いします。

証明書自動発行機利用時間

7月1日（金）～7月20日（水） 9月6日（火）～
月～金：9時～18時00分 土：9時～12時30分
7月21日（木）～9月5日（月）【夏季休業中】
月～金：9時～16時45分 土・日：利用できません

学生団体乗車券について

本学学生8人以上がその学校の先生に引率されて旅行する場合、所定の手続きを行えば、運賃が5割（JRバスは2割）引きになります。申し込みは、学生部備付けの「交付願」に、駅または旅行代理店備付けの「団体旅行申込書」を添付して、学生部に提出してください。学生部での証明書発行には、3日間かかります。

なお、旅行の1週間前までに旅行会社等で手続きを完了しないと、団体割引をうけることができませんので、旅行の計画がある場合は、早めに手続きを行うよう、注意してください。

教務部教務課

授業関連の最新情報を大学ホームページにて公開中！

休講情報・定期試験情報・時間割・シラバス等、一部の情報については、大学ホームページの【**授業関連情報**】ページ・【**理学部**】ページでも最新の情報を公開しています。

アクセス方法

【**授業関連情報**】ページ：学習院大学 授業関連情報
【**理学部**】ページ：学習院大学 学部 理学部

また、【**授業関連情報**】ページのトップにある **最新情報** にも、重要な連絡事項が掲載されるので、随時確認するようにしてください。

ただし、ホームページ上に掲載されている情報は、掲示場に掲示されている情報の一部であるため、**必ず北1号館西側掲示場・南2号館掲示場（理学部用）を確認するようにしてください。**

計算機センター

計算機センター継続利用認定試験

平成10年度より計算機センター利用登録条件が変わりました。それに伴い、計算機センターでは、継続利用認定試験を行います。この認定試験に合格すると、「初等情報処理1」あるいは「情報処理入門1」の単位を取得しなくても卒業まで継続して利用することができます。ただし、この認定試験は上級者向け（ネチケットに関しても熟知していること）ですので、初め者は必ず「初等情報処理1」を履修してください。

【日 時】 7月19日（火）13：00～

【応募条件】

計算機センターの利用登録をしていない学部学生のうち、コンピューターの使用方法を既に習得済みの学生。

「初等情報処理1」あるいは「情報処理入門1」以外の授業で利用登録をした学部学生のうち、コンピューターの使用方法を既に習得済みの学生。（現在、「初等情報処理1」あるいは「情報処理入門1」の授業を履修中の学生は、この試験を受けることはできません。）

詳細は計算機センター事務室までお問い合わせください。

図 書 館

試験期の開館時間延長について

7月1日(金)～7月15日(金)の平日は8:50～**21:00**となります。

夏季休業中の開館および休館について

7月19日(火)～9月4日(日) 月～金 8:50～16:30
土・日・祝日 休館
9月5日(月)～9月15日(木) 月～金 8:50～16:30
土曜日 8:50～12:00
日・祝日 休館

夏季休業中の長期貸出について

学部生

7月1日(金)～9月6日(火)に貸出手続きをした図書の**返却日は9月20日(火)**です。

9月7日(水)より通常の貸出期間(2週間)です。

院生

7月1日(金)～8月19日(金)に貸出手続きをした図書の**返却日は9月20日(火)**です。

8月22日(月)より通常の貸出期間(1ヶ月)です。

*雑誌の貸出期間は通常どおり1週間です。

山手線沿線私立大学図書館コンソーシアム・ 四大学図書館の相互利用停止について

7月は各大学でも試験期となるため、協定による閲覧・貸出は停止になります。(國學院大學図書館は利用可。立教大学図書館は閲覧のみ可。)協定図書館で特定の資料を閲覧するときは、**紹介状が必要になります**ので、大学図書館2階レファレンス・カウンターへご相談ください。なお、7月中でも各大学試験期終了後に協定による利用が可能になる大学もありますので詳しい内容は大学図書館ホームページ(<http://www.glim.gakushuin.ac.jp>)をご覧ください。

本学教員著作・受贈目録

(平成17年2月～4月整理)

次の方々から著書をご寄贈いただきました。(50音順、敬称略)

- | | |
|--------------------------|---|
| 金恵信 | 「韓国近代美術研究：植民地期「朝鮮美術展覧会」にみる異文化支配と文化表象」ブリュッケ 2005 |
| 小林忠(監修) | 「浮世絵「名所江戸百景」復刻物語」芸艸堂 2005 |
| 数土直紀、今田高俊(編著) | 「数理社会学入門」勁草書房 2005 (数理社会学シリーズ:1) |
| 中村生雄 | 「日本の神と王権」法蔵館 1994 |
| 中村生雄 | 「祭祀と供犠：日本人の自然観・動物観」法蔵館 2001 |
| 長沼豊、柴崎直人、林幸克(編著) | 「特別活動概論」久美 2005 |
| 橋本楨矩(訳) | 「女王陛下のダイヤモンド：インドからの道」中央公論新社 2004 |
| 橋本楨矩、桑野佳明(編著)、塩谷清人(部分執筆) | 「キプリング大英帝国の肖像」彩流社 2005 |
| 福井憲彦 | 「近代ヨーロッパ史」放送大学教育振興会 2005 |
| 村松岐夫 | 「平成バブル先送りの研究」東洋経済新報社 2005 (経済政策分析シリーズ:12) |



外国語教育研究センター

あなたもオンラインで英語を勉強してみませんか

外国語教育研究センターではコンピュータを使って英語を学習したり英語力を測定できるシステムを導入しました。TOEIC受験のための英語力を養う「ALC NetAcademy」と英語コミュニケーション能力を測定する「CASECテスト」です。それぞれのシステムを使うには、次の要領でコンピュータからアクセスしてください。

ALC NetAcademy

学内のコンピュータからサーバーにある教材にアクセスして行うマルチメディア型英語教材です。スピードを変えてのリスニングや英文の表示速度を変えてのリーディングなどを行うことによって、TOEIC試験に対応する英語力を養います。学習は逐次記録されますので、後で自分の学習記録を参照できます。学内のコンピュータ端末ならどこからでもアクセスでき、利用は無料です。いったん学内のコンピュータにアクセスし右記のリンクをたどれば、NetAcademyの学習サイトに行くことができます。詳しくはウェブ上の説明をご覧ください。

インターネットでできる英語コミュニケーション能力テストCASEC

CASECは最新のテスト理論に基づいた高い判定精度をもつテストで、英語のコミュニケーション能力を短い試験時間(平均40分～50分)で測定し、その場でTOEICスコアや英検級の目安がわかります。このテストは学内だけでなく学外からも受験可能で、無料で利用できます。

詳しくは下記のウェブサイトアクセスしてください。受験の際には「外国語教育研究センターにおける個人情報(CASEC)の取り扱いについて」をよく読み、同意した上で利用して下さい。

2つのサイトにアクセスするには次の「学習院ひろば」または外国語教育研究センターのウェブページからリンクをたどりませう。

<http://www-cc.gakushuin.ac.jp/>

<http://www.gakushuin.ac.jp/univ/fltrc/index.html>

なお、ご不明な点等ございましたら外国語教育研究センター事務室(fltrccoff@gakushuin.ac.jp)までお問い合わせください。

財務部 会計課

平成17年度第2期分 学費納入について

平成17年度第2期分の納付金振込依頼書（振込用紙）の発送予定日および納付期限は下記のとおりです。納入について不明な点などございましたら、大学会計課までお早めにご相談ください。

なお、保証人および学生本人の住所を変更し、届け出ていない場合は、至急学生部へ届け出てください。

発送予定日 平成17年9月8日(木) 納付期限 平成17年9月30日(金)
送付された振込用紙にて納付してください。

第2期分 学費 一 覧

(単位：円)

学部・研究科		入学年度		平成16~17年度	平成15年度	平成14年度	平成13年度	平成12年度	平成11年度	平成10年度	平成7~9年度
		平成16~17年度	平成15年度								
大 学	法 学 部			305,000	305,000	305,000	305,000	293,000	280,000	270,000	260,000
	経 済 学 部			305,000	305,000	305,000	305,000	293,000	280,000	270,000	260,000
	文 学 部			345,000	345,000	345,000	345,000	333,000	320,000	312,000	300,000
	理 学 部			470,000	470,000	470,000	470,000	456,000	443,000	432,000	415,000
大 学 院	法 学 研 究 科	博士前期課程		240,000	240,000	240,000	240,000	228,000	215,000	205,000	195,000
	"	博士後期課程	4	240,000	3 240,000	2 228,000	1 215,000	205,000	195,000	195,000	195,000
	政 治 学 研 究 科	博士前期課程		240,000	240,000	240,000	240,000	228,000	215,000	205,000	195,000
	"	博士後期課程	4	240,000	3 240,000	2 228,000	1 215,000	205,000	195,000	195,000	195,000
	経 済 学 研 究 科	博士前期課程		240,000	240,000	240,000	240,000	228,000	215,000	205,000	195,000
	"	博士後期課程	4	240,000	3 240,000	2 228,000	1 215,000	205,000	195,000	195,000	195,000
	経 営 学 研 究 科	博士前期課程		240,000	240,000	240,000	240,000	228,000	215,000	205,000	195,000
	"	博士後期課程	4	240,000	3 240,000	2 228,000	1 215,000	205,000	195,000	195,000	195,000
	人 文 学 研 究 科	博士前期課程		240,000	240,000	240,000	240,000	228,000	215,000	207,000	195,000
	"	博士後期課程	4	240,000	3 240,000	2 228,000	1 215,000	207,000	195,000	195,000	195,000
	自 然 学 研 究 科	博士前期課程		325,000	325,000	325,000	325,000	311,000	298,000	287,000	270,000
	"	博士後期課程	4	325,000	3 325,000	2 311,000	1 298,000	287,000	270,000	270,000	270,000
専 門 職 大 学 院 法 務 研 究 科				557,000	-	-	-	-	-	-	-

- 平成13年度大学院博士後期課程入学者のうち、平成10年度博士前期課程に入学し、平成12年度同課程を修了した方は、在籍する研究科の平成12年度入学博士後期課程の金額を納付してください。
- 平成14年度大学院博士後期課程入学者のうち、平成11年度博士前期課程に入学し、平成13年度同課程を修了した方は、在籍する研究科の平成13年度入学博士後期課程の金額を納付してください。
- 平成15年度大学院博士後期課程入学者のうち、平成11年度博士前期課程に入学し、平成14年度同課程を修了した方は、在籍する研究科の平成13年度入学博士後期課程の金額を、また、平成12年度博士前期課程に入学し、平成14年度同課程を修了した方は、在籍する研究科の平成14年度入学博士後期課程の金額をそれぞれ納付してください。
- 平成16年度大学院博士後期課程入学者のうち、平成12年度博士前期課程に入学し、平成15年度同課程を修了した方は、在籍する研究科の平成14年度入学博士後期課程の金額をそれぞれ納付してください。

施 設 部

輔仁会館集會室貸出

7月17日(日)～9月5日(月)・9月10日(土)・9月11日(日)
の貸出は一切行いません。

9月・10月分の申込については別途、管理課窓口前および輔仁会館事務室前に受付開始日を掲示しています。ご確認ください。

西5号館学生ホールの開館時間

7月21日(木)～9月5日(月)
月～金 8時～17時 土・日 休館

但し、7月22日(金)および8月26日(金)は、各々翌日のオープンキャンパスの準備作業を行うため、14:00までの開館とします。ご注意ください。

夏季休業期間中の工事

今年も夏季休業期間中に大型工事が予定されています。それに伴い、建物の周囲に足場が設置されたり、工事車輛が多数入構します。安全には万全を期しますが、通行の際は充分にご注意ください。

なお、工事のため、正門から工事車輛が出入りしますので、あわせてご注意ください。

夏季休業期間中に
行われる主な
大型工事(予定)

記念会館ワイエ照明改修
記念会館便所改修(男女1階のみ)
北2号館全館(1～10階)電源増設
北2号館(1～5階)蛍光灯更新[年次計画1年目]
北2号館給排水改修[年次計画1年目]
西1号館壁面改修(東面のみ)
西5号館屋上立ち上がり防水改修及び外壁調査
東2号館空調改修[年次計画1年目]

国際交流センター

国際交流センターホームページのご案内

国際交流センターからの各種募集案内や行事等の情報はホームページを通じて随時お知らせしています。また、協定校や留学情報機関のホームページにもリンクがはられています。

留学や国際交流に興味のある学生ならびに外国人留学生の皆さん、ぜひ定期的にのぞいてみてください。アドレスは <http://www.gakushuin.ac.jp/univ/cie/index.html> です。

なお、国際交流に関する情報は、学外からのものを含め、国際交流センター(西5号館4階)前にある掲示板でもご案内しています。

平成18年度協定留学プログラム派遣学生募集について

オーストラリア、ニュージーランド、韓国等の協定校への協定留学プログラムによる派遣学生出願締め切りは7月8日(金)です。本プログラムによる留学を考えている学生の皆さんは、応募必要書類を国際交流センターまで提出してください。

なお、上記の国以外(ヨーロッパ、アメリカ等)への協定留学プログラム派遣学生募集要項は、9月中旬より配布の予定です。

す。詳細については国際交流センターホームページ「新着情報」でご案内します。

夏休み中の海外渡航について

夏休み中に海外への語学留学や旅行を計画している学生さんは多いと思います。慣れない外国では、犯罪など予期せぬトラブルに巻き込まれる可能性が十分にあります。渡航前に必ず、海外安全ホームページ (<http://www.anzen.mofa.go.jp/>) など現地を確認し、「自分の身は自分で守る」ことを念頭に行動してください。

なお、外務省より危険情報が発出されている国、地域への渡航を考えている方は、渡航計画の再検討をお願いします。

夏休み中の国際交流センター開室時間について

夏休み中のセンター開室時間は、原則として、月曜日から金曜日の9時から16時(お昼休み: 11時30分~12時30分)となります。なお、最新の情報については、国際交流センターホームページ「新着情報」の欄で確認してください。

学習院生涯学習センター キャリアスクール

ご存じですか? 「在学生受講料給付制度」

受講料給付制度を活用しよう!

本院在学生の皆さんを対象とした「受講料の給付制度」、もうご存知ですか?

以下に指定する資格・検定講座について、各講座全課程の80%以上の出席をクリアし講座を修了した学生の方は、所定手続きの後、受講料の25%が給付されるという、なんともお得な制度です。もともと外部の機関よりも割安な受講料の上、さらに給付で経済的負担が軽くなる、この制度を利用しない手はありません。昨年度も200名にのぼる在学生の皆さんが利用され、大きな成果を上げています。大いにセンターキャリアスクールを活用し、自身の付加価値を高めましょう。そして、自分の夢や目標の実現に向かって大きく前進してください。

生涯学習センターキャリアスクールは、頑張る在学生の皆さんのキャリアデザインを強力にバックアップいたします。

2005年度 受講料給付制度対象講座及び給付金額予定

何れも、納付した受講料から教材費(テキスト代)を除いた金額の25%相当を給付します。

(円)

受講料給付制度対象講座名	総費用	テキスト代	受講料	給付額	実質受講料負担額
初級システム講座	60,000	15,000	45,000	11,250	33,750
秘書検定準1級・2級講座	47,000	7,000	40,000	10,000	30,000
貿易実務検定講座	33,000	3,000	30,000	7,500	22,500
宅建主任者試験対策総合講座	109,000	16,000	93,000	23,250	69,750
行政書士試験対策総合講座	119,000	15,000	104,000	26,000	78,000
旅行業務管理者講座(W受験)	82,000	10,000	72,000	18,000	54,000
旅行業務管理者講座(科目免除)	50,500	6,500	44,000	11,000	33,000
2級FP技能検定(入門講座付コース)	108,800	16,800	92,000	23,000	69,000
2級FP技能検定(一般コース)	100,800	16,800	84,000	21,000	63,000
医療事務講座	66,000	12,000	54,000	13,500	40,500
証券外務員資格試験二種講座	53,000	6,000	47,000	11,750	35,250

修了認定条件

講座全日程中、80%以上の出席をもって講座修了を認定します。

申込方法

講座開講初日に給付申請希望者に配布する「出席管理シート」及び講座最終日に配布する「受講料給付金申請書」に「学生証コピー」を添付の上、センター事務局へ提出します。詳しくはセンター事務局までお問合せください。

秋期開講講座のお知らせ

秋期に実施予定の下記、資格・検定及び実用、語学講座の詳細は、7月中旬以降、生涯学習センターにお問合せください。また、学生ホール等の生涯学習センター講座情報スタンドにも8月から募集要項・申込書及び講座毎のプログラム詳細を設置します。

* 秘書検定準1級・2級講座 * 医療事務講座 * 証券外務員二種講座 * 日商簿記検定3級講座 * 貿易実務検定講座 * 福祉住環境コーディネーター3級講座 * 初級システムアドミニストレータ * 大学生のためのTOEIC対策講座 * 大学生のための英会話夏期集中10日間講座 * 就職のための自己分析とキャリアプラン * 就職のための文章講座(夏期集中)



お問い合わせ・連絡先

Tel 03(5992)1040 Fax 03(5992)1124
E-mail : shogaigakushu@gakushuin.ac.jp
URL : <http://www.gakushuin.ac.jp/open/>

「夏」を快適に過ごすために

「夏バテを軽く考えると、とんでもないことになります」

冷房病

人間の体温は、発汗作用で常に一定に保たれています。外気が30度を超えると汗をたくさんかき、発汗とともに体内の熱を放散させます。

汗をかくと体内の水分が減少するので、水分を補給すればもとの状態にもどります。しかし、高温多湿の状態が長く続くと、慢性的に汗をかき、水分を必要以上に多くとりがちです。そのため、体内の塩分が不足し、だるくて疲れやすくなります。

水分や冷たいものを多くとるため、消化機能が低下して食欲がなくなります。そして、栄養価の低いあっさりした食事が多くなり、栄養不足となって体に変調がおきます。さらに、冷房を使用することで外の気温、室内温の温度差など、原因がいくつも重なり合って冷房病になります。

【温度差が体に与える影響】

温度差にうまく対応できなくなると、次のようなことがおきます。

血圧の変化 自律神経のアンバランス 筋肉血行の変化
体温保持中枢の変化 手足・腰の冷え
だるさ・頭痛・めまい・夏風邪 胃腸病 生理不順

寒さ負け（冷房病）を予防する方法

- 室温と外気温との差を5度以内にする
- 室温25度以下にしない
- 薄着をしない
- 外から帰ったら汗をよく拭き取る
- 外出時は調節できる衣類を1枚多く持つ
- 寝るときにはタイマーを設定する

【新冷房病解消食材】

- 生姜 胃液の分泌を促進し、食欲を増進する作用効果があります。新陳代謝を促進し、体を温める作用があり、冷房病に効果的です。
- さば 血液の凝固を抑制する働きがあります。血流が良くなり、血管を広げる作用があります。体の細部まで血液が行き渡り、冷え性の人に効果抜群です。



熱中症

暑い環境で体温調節が乱されて失神、熱痙攣、熱疲労、熱射病がおこることをいいます。

熱中症の発生には気温、湿度、風速、直射日光が関係し、室内でもおこります。熱中症の事故は急に暑くなった時に多く発生しています。暑さに馴れるまでの数日間は軽い短時間の運動から徐々に増やしていくようにしましょう。

【予防】

運動中はこまめに水分と塩分補給をします。スポーツドリンク等効果的です。

暑い時には軽装にし、衣類は吸湿性、通気性の良いものに行きましょう。

体調不良、疲労、睡眠不足は熱中症を引き起こしやすい。発熱、下痢、貧血など体調の悪い時には無理に運動をしない事です。

熱中症になった人は再発しやすいので注意しましょう。

【熱中症がおこったら】

涼しい場所に運び衣服を緩めます。

足を高くし、末梢から中心部に向けてマッサージをします。扇風機、うちわ、クーラーで体温を下げます。

腋の下、足の付け根など太い血管のある部分に氷やアイスパックを当てると効果的です。

吐き気がない時に、ごく薄い食塩水またはスポーツ飲料を飲ませます。

応答が鈍い、言動がおかしい等の異常がみられる時は一刻も早く病院へ運びましょう。

熱中症になったあと、しばらくの間は体を休めましょう。

海外旅行の ワンポイント アドバイス



出発前には渡航先の最新情報を入手し、自分自身を守るための十分な知識を身につけておきましょう。現地の約束事をまもり、風俗や習慣を尊重する。危険な場所には近づかない、夜間の外出は控える。多額の現金、貴重品は持ち歩かない。薬物には絶対手を出さない。

< 渡航情報の確認はこちらまで >

外務省海外安全ホームページ

<http://www.mofa.go.jp/anzen/>

第50回 甲南戦開幕

第50回甲南戦（学習院大学対甲南大学運動競技総合定期戦）の開会式が、さる4月23日（土）、甲南大学において開催されました。甲南戦は、神戸の甲南大学との間で、スポーツを通じ交流を深め互いに切磋琢磨することを目的として行われている運動競技大会で、12月10日（土）の閉会式まで熱戦がくりひろげられます。

甲南大学はスポーツ推薦入学制度をもつ強豪ですが、昨年度は14勝17敗と大健闘。惜しくも優勝を逃しました。前回、学習院大学が優勝を果たしたのは、第37回（平成4年度）大会でした。各部会ともさらにレベルアップをはかり、13年ぶりの優勝を目指しがんばってください。みなさんの健闘を期待します。

なお、甲南戦が今年で50年を迎えることを記念し、9月5日（月）に「50周年記念式典・祝賀会」が開催されることになっています。

第32回 目白音楽祭

第32回目白音楽祭（目白音楽祭実行委員会主催）が、5月17日（火）～6月2日（木）の昼休みに開催されました。輔仁会館前特設ステージ（月曜日および雨天時は富士見会館ホール）で、連日熱い演奏が繰りひろげられました。目白音楽祭は、そもそも「5月病を吹き飛ばそう」という趣旨で始まったとのこと。輔仁会館前広場には、多くの学生さんが集まり、大変な盛り上がりを見せました。

【演奏団体】

軽音楽部 / 音楽愛好会 / フライングハウス / 世界民謡研究会 / 中南米研究会 / スカイサウンズ・ジャズ・オーケストラ / 応援団吹奏楽部 / その他一般公募団体

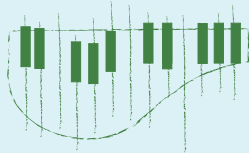

編集後記

学期末試験が終ると、待望の夏休みがやってきます。本号にも一部掲載しましたが、夏休み中は、大学の各窓口の開室時間が普段と異なりますので、掲示板等の確認をお願いします。

また、ゼミやクラブの仲間・友達と食事や飲み会にでかける機会も増えてくると思います。その際、未成年は飲まない・飲ませない イッキ飲みをしない・させない、よう注意してください。

楽しい、有意義な夏休みをお過ごしください。（こ）

課外活動 レポート

ヨット部

私たちヨット部は、春や夏の長期休暇の時に八景島シーパラダイス内の公共のヨットハーバーや逗子の森戸海岸で合宿を行っています。八景島では、50近くある関東水域の大学のうちおよそ10校がまとまって練習しています。他大学にも仲間がもてるというのは大きな魅力です。風が強くなりすぎて海に出られない時などは一緒にバーベキューをしたりしています。私たちの練習しているヨットの種類は470級とスナイブ級という2つのクラスで、470級はオリンピック種目になっており、スナイブ級は世界で幅広く普及しているヨットです。実力があれば世界を目指せるスポーツなのです。ヨットレースは海上に固定されたマーク（ブイ）で作られたコースを多くの船と一緒に回って、順位を競います。40～50校が参加する関東選手権を上位で通過すると、全日本選手権に参加できます。私たちは全日本選手権に出場することを目標に頑張っています。

部員はみんな大学からヨットを始めた人ばかりで、そこからスタートして全日本に出場した先輩もいます。ヨットは体と頭を使う総合スポーツなので、男女平等にできるスポーツで、女子選手権といった女子だけのレースも行われます。男子より速いセーラーもたくさんいます。現在部員も男女半々いて、一緒に合宿をおこなっています。体育会は厳しいといったイメージがありますが、実際のところ決してそうではありません。けじめをつける所はつけ、抜くときは抜いてメリハリをつけて和気藹々と家族的な雰囲気合宿しています。合宿生活を通して、互いに長所、短所が見えてきますが、全てを分かり合うことでよりよい信頼関係が結ばれていき、熱い一生ものの仲間を作ることができます。

シーズンを終えたときの達成感他では経験できない事だと思いますし、間違いなく4年間の大学生活を充実したものにする事ができると思います。少しでも興味を持ったら黎明426まで遊びにきてください。



次号の発行は9月になります。

学習院大学通信 COMPASS
第26号（在学生配布号）
2005年7月1日発行
編集発行
学習院大学学生部
東京都豊島区目白1-5-1